



1

# ZPRÁVA O ČINNOSTI

**DĚTSKÁ SKUPINA ŠIŠKA**

**2023-2024**



**ZŘIZUJE OBEC BORY**

# ÚDAJE O ZAŘÍZENÍ

<b>Název</b>	Dětská skupina Šiška
<b>Adresa</b>	Bory 40, Bory 59461
<b>Provozovatel</b>	obec Bory
<b>Telefon</b>	775 848 091 - pečující osoby 606 131 309 - M. Hudková, ředitelka
<b>E-mail</b>	detskaskupina.bory@gmail.com
<b>Web</b>	www.bory.cz/obec-bory/detska-skupina
<b>Odpovědná osoba</b>	Mgr. Michaela Hudková
<b>Typ</b>	s celodenním provozem
<b>Kapacita</b>	12 dětí
<b>Věk dětí</b>	2 - 4 roky, po domluvě i jiný věk dítěte
<b>Provozní doba</b>	pondělí – pátek, 7.00 - 15.30 hod.
<b>Zahájení poskytování DS</b>	2. října 2023



Dětská skupina Šiška vznikla zápisem do Evidence dětských skupin MPSV dne 13. 9. 2023. Provoz skupiny s kapacitou 12 dětí byl zahájen 2. října 2023 a poskytuje službu s částečnou úhradou rodičů. Kontrola z KHS Kraje Vysočina proběhla 14. 11. 2023 bez závažných připomínek.



# ZAMĚSTNANCI

**Mgr. Michaela Hudková, ředitelka**

**Eliška Nováková, vedoucí pečující osoba**

**Mgr. Jana Baštová, pečující osoba**

**Marie Kabrdová, provozní pracovnice**



## PROSTORY

Dětská skupina se nachází v budově bývalé mateřské školy, později využívaných prostorách rodinného centra Mraveniště. Poté, co prostory prošly v létě 2023 částečnou rekonstrukcí, obec zahájila provoz dětské skupiny 2. října 2023. Dětská skupina funguje celoročně i v době školních prázdnin. Skupina má k dispozici šatnu, velkou herní místnost, která z poloviny slouží k odpolednímu odpočinku, společnou toaletu se sprchou, toaletu pro zaměstnance, výdejnu stravy a technickou místnost s pračkou a sušičkou. Součástí je také velká oplocená zahrada, která je dětmi hojně využívána. Krásný velký prostor herní místnosti umožňuje pravidelně do dopoledních činností dětí zařazovat i náročnější pohybové aktivity. Výdejna stravy slouží nejenom k výdeji obědů dovážených ze Školní jídelny Základní školy Hany Benešové a Mateřské školy Bory, ale také k přípravě dopoledních a odpoledních svačinek.



# PROSTORY PŘED REKONSTRUKCÍ

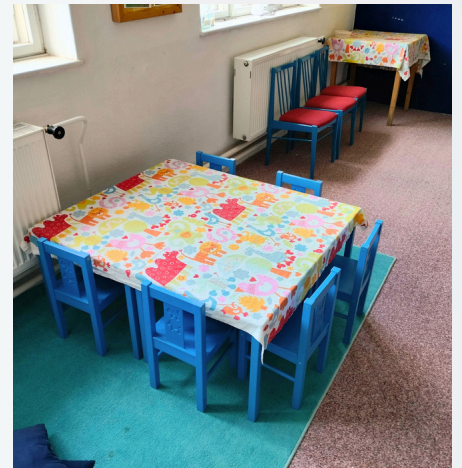

# PROSTORY PO REKONSTRUKCI

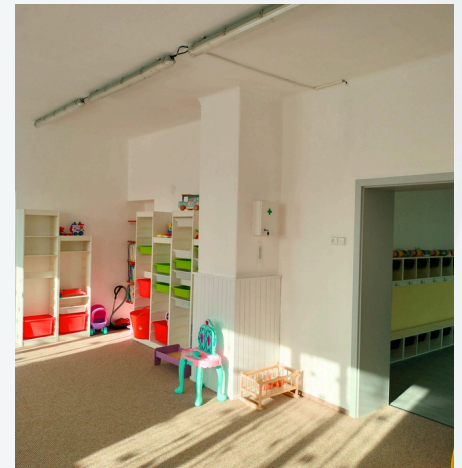



## ZPRÁVA O ČINNOSTI

Kapacita dětské skupiny je od začátku svého fungování plně naplněna. V průběhu roku byly rodiči využívány i dvě sdílená místa. V prvním roce fungování byly přijaty děti ve věku 2 let a jedno dítě ve věku 3 let.

Provoz dětské skupiny je financován prostřednictvím státního příspěvku na provoz z MPSV a částečnou úhradou rodičů. Cena za docházku je stanovena na 500 korun za měsíc.

Aktivity v dětské skupině probíhají v souladu s Plánem výchovy a péče (PVP) s názvem „Společně poznáváme svět“. Jeho cílem je zabezpečit komplexní péči zaměřenou na zajištění individuálních potřeb dítěte – rozvoj schopností a dovedností, sociálních, kulturních a hygienických návyků, podpora psychického i motorického vývoje dítěte tak, aby bylo připraveno na vstup do většího kolektivu. Cílem naplňování PVP je rozvoj schopností a dovedností dětí v kontextu jejich individuálních možností a potřeb. Motto plánu výchovy a péče vyjadřuje náš hlavní cíl, kterým je vytvářet podnětné prostředí, které vzbuzuje v dětech docházejících do dětské skupiny chuť objevovat svět kolem sebe a osvojovat si základní informace. Naší prioritou je, aby čas strávený v dětské skupině byl pro děti příjemnou zkušeností, naplněný radostí ze hry a poznávání nových věcí. Každé dítě individuálně podporujeme v rozvoji jeho schopností, dovedností a znalostí na takovou úroveň, aby úspěšně a hladce zvládlo přechod do mateřské školy. Během řízených aktivit se pravidelně střídají výtvarné a rukodělné činnosti, pohybové a hudební aktivity, činnosti podporující rozvoj řeči i citového a mravního vývoje.





# ZPRÁVA O ČINNOSTI

Měsíční tematické celky jsou rozpracovány do týdenních plánů a denní činnosti jsou přizpůsobené danému tématu a aktuálním potřebám. Jednotlivé plánování i realizace práce s dětmi jsou diferencované (odstupňované svou náročností) vzhledem k rozdílnému věku a schopnostem dětí. Aktivity jsou orientovány na prožitek, důraz je kladen na rozvíjení sociálních dovedností a rozvinutí plného potenciálu dětí. Činnosti probíhají uvnitř i venku (zejména v prostorách zahrady u budovy dětské skupiny, v přírodě, na obecních hřištích, na naučné stezce a celkově). Pečující osoby dětem zajišťují bezpečný pobyt venku, délka pobytu venku je vždy upravena vzhledem k povětrnostním podmínkám a potřebám dětí.

Dětská skupina využívá aplikaci Twigsee, prostřednictvím které probíhá veškerá komunikace s rodiči. Prostřednictvím Twigsee rodiče omlouvají dětem docházku, nahlašují stravu a pečující osoby s nimi každý den sdílí fotky denních aktivit. V aplikaci je vedena celá matrika, evidence, docházka dětí i třídní kniha.



## AKCE

30. 10. 2023 - DIVADLO SE ŠÁRKOU

12. 11. 2023 - DEN OTEVŘENÝCH DVEŘÍ

6. 12. 2023 - NÁVŠTĚVA MIKULÁŠE S DRUŽINOU (SPOLUPRÁCE SE ZŠ)

19. 12. 2023 - VÁNOČNÍ POSEZENÍ S RODIČI

25. 1. 2024 - HASIČSKÝ DEN – EXKURZE HASIČSKÉ ZBROJNICE SDH BORY

7. 3. 2024 - NÁVŠTĚVA KNIHOVNY S PROGRAMEM (B. KŘÍŽOVÁ)

27. 2. 2024 - DIVADLO SE ŠÁRKOU

25. 4. 2024 - DEN OTEVŘENÝCH DVEŘÍ

10. – 14. 6. - ZÁPIS DO DS

28. 6. 2024 - VÝLET DO VÍDNĚ AUTOBUSEM

30. 7. 2024 - VÝLET K UCHU LESA HASIČSKÝM AUTEM



# ZPRÁVA O ČINNOSTI



Časy aktivit jsou orientační, čas nás totiž netlačí.

**7:00 - 8:00**    příchod dětí, individuální přivítání

**8:00 - 8:45**    ranní hry a cvičení, úklid

**8:45 - 9:30**    společné přivítání v kruhu, činnosti dle Plánu výchovy a péče pro dané období, řízené aktivity, zpívání, tancování, básničky, „co je nového“ a co budeme dnes dělat, rituály

**9:30 - 10:00**    hygiena, svačina

**10:00 - 10:30**    výtvarné tvoření

**10:30 - 11:30**    pobyt venku

**11:30 - 12:00**    oběd, hygiena

**12:00 - 12:10**    odchody dětí s dopolední docházkou

**12:10 - 14:15**    odpolední odpočinek – relaxace, literární program, spánek a odpočinek dětí respektující rozdílné potřeby dětí, individuální práce s dětmi s nižší potřebou spánku

**14:15 - 15:00**    hygiena, svačina, volná hra dětí

**15:00 - 15:30**    rozcházení dětí



# Dětská skupina Šiška

## 2023-2024





